

Recherche archéologiques sur le site des trois ilots « El Hamdania » commune de Cherchell

Dr. DORBANE Mustapha

Institut d'archéologie Université Alger 2

Cadre du Projet :

La recherche archéologique que nous avons entreprise, s'inscrit dans le cadre d'un programme de recherche initié conjointement par l'institut d'archéologie et le laboratoire d'archéologie du patrimoine et de l'archéométrie (APA)¹, de l'université d'Alger 2, par ce projet nous escomptons regrouper deux aspects, le premier aspect "**recherche**", la nature du site et le manque d'étude en rapport, et l'aspect de la recherche que nous comptons mené consiste à reprendre l'étude² du site, suivant des étapes distinctes, **relevés archéologiques**, suivi de **prospections systématiques** du site et des lieux environnants, et éventuellement la **réalisation de sondages** par quoi nous attendons reprendre la lectures des phasages du site.

Le second aspect du projet porte sur la **pédagogie**, afin de permettre aux étudiants de l'institut de mettre en pratique les techniques approprié à la recherche archéologique des enseignements acquis lors des cours théoriques,

Le site choisi, ne peut être que le champ de pratique, ou l'outil d'expression de ces acquis, sous le regard et le suivi des encadreurs (membres de l'équipe du projet)³.

1- Localisation du site de trois Ilot :

Le site se positionne entre plaine et montagne, le cap des Trois Ilots appelé « Ras el Meskhouta » fait parti du village « El Hamdania », commune de Cherchel, Wilaya de Tipasa. Un site côtier situé dans la partie Est de la commune de Cherchel, à près de 8 km, délimité au Nord par la mer et au Sud par le massif du Mont Chenoua, à l'Est la forêt Chenoua et l'Oued Oumazir (limite communale avec Tipasa), à l'Ouest la forêt.

Son accessibilité est assurée par la route côtière Je CW 109. D'une part et la RN II d'autre part. El Hamdania constitue un pôle touristique potentiel de la commune, caractérisée par son relief et son site fortement marqué par une pente offrant des panoramas et vues illimitées et imprenables.

¹ La direction du laboratoire (APA) est assurée par le Professeur Mohamed El Mostefa FILAH.

² On dénombre deux études, la première publication, un article : Jean Lassus. « L'archéologie algérienne en 1955 » dans libyca tome 4 1^{er}s semestres 1956. que nous qualifions comme étant une synthèse résultant des fouilles anciennes, et le second que nous qualifions de reprise du premier par le signalement du site, Philippe Leveau. Caesarea de Maurétanie une ville romaine et ses compagnes. Collection de l'école française de Rome. 1984.

³ L'équipe est composée du Prof. Filah Mohamed el Mostefa, Dr. DORBANE Mustapha, Dr. ANNANE Salim et de Dr. ARBAOUI Mohamed (université de Sétif). Sachant que cette liste n'est pas exhaustive et peut s'élargir à d'autres enseignants en fonction de la nature du travail et type d'étude à réaliser.

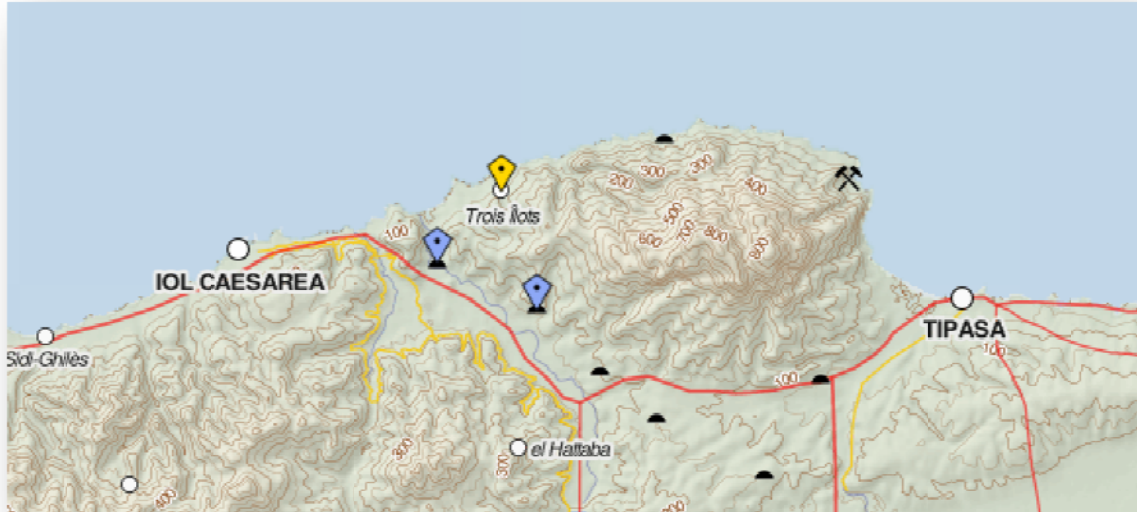

Fig. 1 : Carte de situation du site des Trois Îlots
 Coordonnées du site (WGS 84 : positionnement en DD)
 Nord : 36.36415 – Est : 2.27916



(a)



(b)

Fig. 2 (a-b) : Site archéologique des Trois Îlots – Google Earth

a) Géologie de la région :

La région est attribuée à l'origine Alpin qui est une structure géologique plus ou moins continue périméditerranéenne formée d'un domaine interne et d'un domaine externe par rapport cette chaîne. L'origine Alpin est subdivisée en deux branches : une branche Sud-méditerranéenne appelée Maghrébine à laquelle se rattache le Mont Chenoua, et une branche Nord-méditerranéenne constituée par des cordillères bétiques du Sud de l'Espagne

La chaîne tellienne des maghrébines comprenant les massifs cristallophylliens de la petite et de la grande Kabylie, d'Alger et du Chenoua, est elle aussi subdivisée en unités structurales issues de trois domaines paléogéographique. Le Mont Chenoua est donc un segment de la chaîne calcaire constitué essentiellement de terrains d'âge Paléozoïque ainsi que de terrains d'âge Trias-Eocène. La lithologie prédominante est constituée de roches du Quaternaire.

On note aussi sur la carte géologique de la région une confusion de dénomination du lieu Ras El Amesfout, le cap des trois Ilots (emplacement du site) et Ras Meskhouta qui n'est qu'un autre cap distant de 03 km du site.

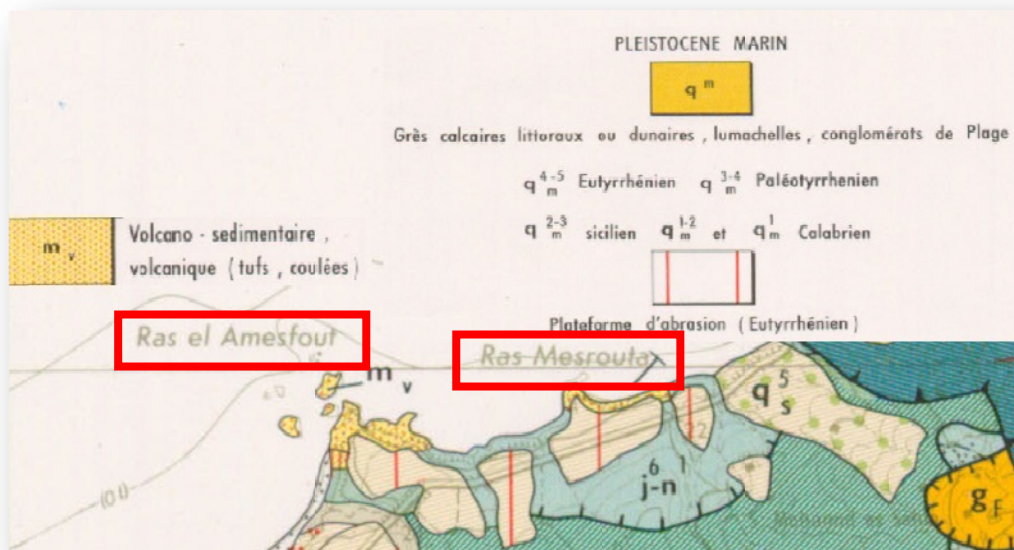

Fig. 2 : Carte géologique de la région.

b) Historique des recherches :

Les ruines romaines qui se trouvent sur le cap sont connues depuis longtemps, c'est en 1925 que J. Glénat avait repéré des murs d'assez mauvaise construction, mais les premières fouilles archéologiques sur ce site n'ont été entamées qu'en 1955 et le premier rapport est apparu en 1956 dans ce dernier a été signalé la présence d'une petite agglomération tardive, ainsi que la présence d'une grande villa rustique qui semble avoir donné naissance à un petit centre vivant

d'industrie de la pêche ce qui est justifié par la présence de bassins de salaison (production du Garum), ainsi qu'une basilique chrétienne⁴.

Depuis 2013, plusieurs stages pédagogiques ont été organisés par l'institut d'archéologie et le laboratoire d'archéologie, au profit des étudiants de licence, master et magistère et avaient pour but d'initier les étudiants aux approches archéologiques, nettoyage et mise en valeur du site, l'étude des différents monuments qui composent le site ainsi que l'initiation des étudiants aux relevés archéologiques, et depuis l'idée de reprendre la lecture du site a germé, et c'est en 2014 que le programme de recherche et de fouilles a vu le jour, avec une première campagne qui avait comme pour objectif la préparation du site pour la fouille vu l'état de dégradation du site.

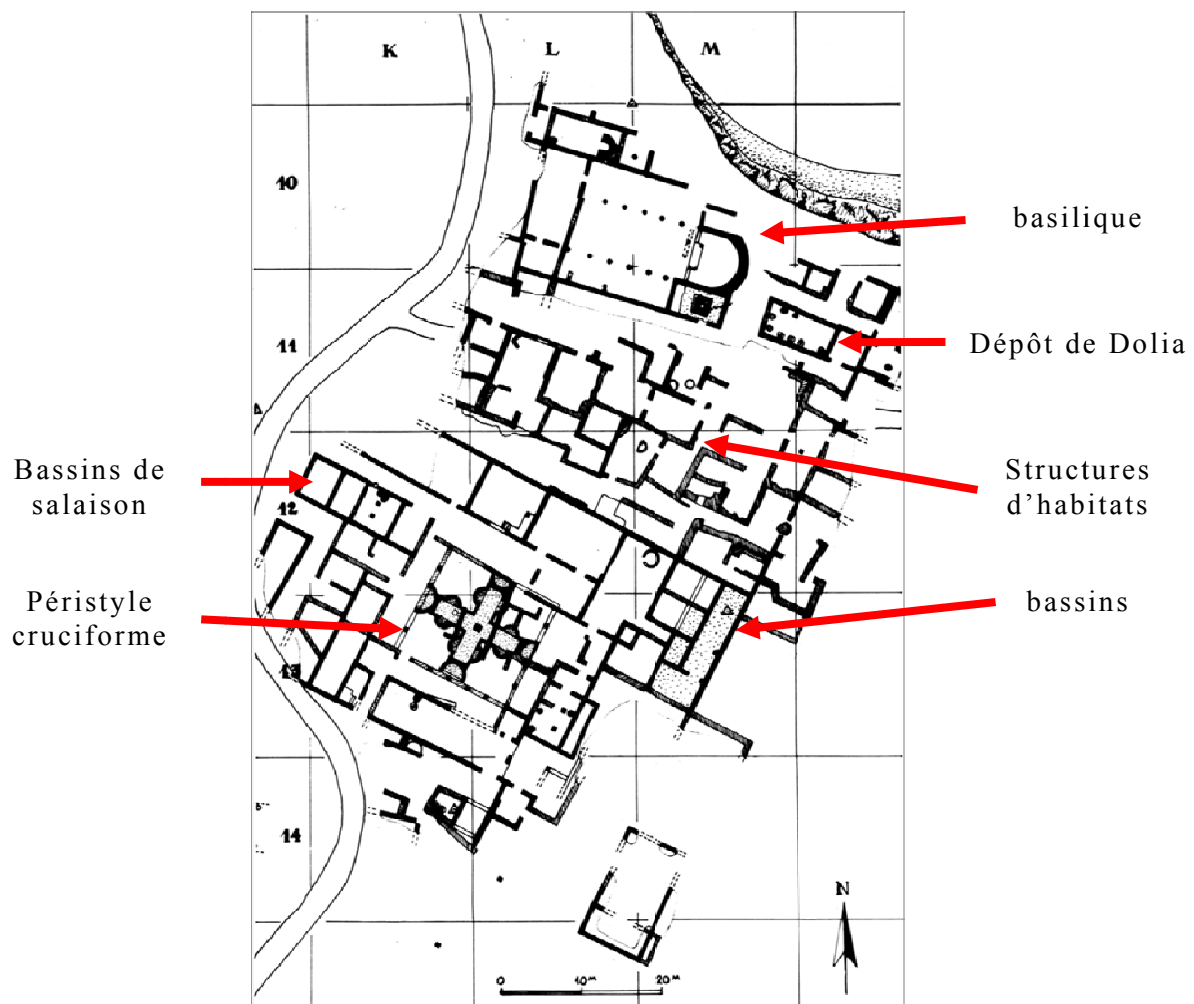

Fig. 3 : Plan du site des Trois Îlots en 1955.
Plan du service des archives - Bastion 23

⁴ Jean Lassus, L'archéologie Algérienne en 1955, dans Lybica AE, T.V, 1^{er} semestre 1956, pp. 164-168.

c) Historique du site :

L'histoire du site des Trois Ilots est étroitement liée à l'histoire de la ville de la cité d'Iol Caesarea actuelle Cherchel, sa situation géographique son climat et ces baies, ont fait d'elle une cible de plusieurs civilisations qui s'y sont succédées.

Au quatrième siècle les carthaginois ont fait d'elle une modeste colonie et lui ont attribué le nom d'Iol, à la fin du premier siècle Cherchel est passé sous la domination des rois de Maurétanie qui régnaient sur d'immenses empire qui s'étendait sur l'Afrique occidentale et fit sa capitale, ensuite le royaume est confié à Juba II, par l'empereur Auguste, alors Iol fut rebaptisée « Caesarea » en hommage à Auguste César, et fit d'elle un joyau de la Maurétanie, capitale de son royaume, la ville se développa, et le site des Trois Ilots ne devait constitué qu'un vaste étendu de la capitale, plutôt sa campagne.

Le site a vécu plusieurs phases historiques et les vestiges encore sur place témoignent de ce passage civilisationnel que nous pouvons situer entre le 1^{er} et le 6^{ème} siècle.

2- Les Travaux archéologiques – Campagne 2014 :

La première campagne de fouille de 2014 peut être considérée comme une campagne préparatoire, vu l'état du site et les remblais, sachant que le site a été fouillé antérieurement d'une façon anarchique dont le but principale était de retrouver les sols des espaces et plu particulièrement la ruche vers la découverte de mosaïque vu que toutes le « salles » ont vu leur centre creusé.

La fouille que nous avons entamée concerne un secteur (Secteur 1), à savoir la partie sud-est de la maison à péristyle cruciforme bordé de portiques puis les dépendances de la maison. On signale aussi la réalisation de trois sondages (deux sondages avaient pour emplacement des parties des portiques Ouest et Nord, le troisième sondage avait été réalisé dans l'angle sud-ouest du péristyle).

a) Fouilles du secteur 1:

Ce secteur est composé de plusieurs espaces (chambres) de formes rectangulaires, alignées sur deux rangées et disposées l'une après l'autre avec des proportions hétérogènes. Ces espaces sont très affectés par les travaux de fouilles antérieurs qu'on qualifie de dégagement anarchique, car toutes les parties centrales des chambres semblent creusées.

Ce secteur se présente sous forme d'espaces bordés de murs, ces dernier se présente sous forme de pentes orientées vers le centre des salles, d'où la nécessité lors du lancement des travaux de fouilles de procéder au nivellement des espaces et d'égaliser les niveaux archéologiques, ainsi que le nettoyage des espaces des pierres issues des éboulements de certains murs, et surtout l'opération de désherbage vu l'état des lieux.



(a)

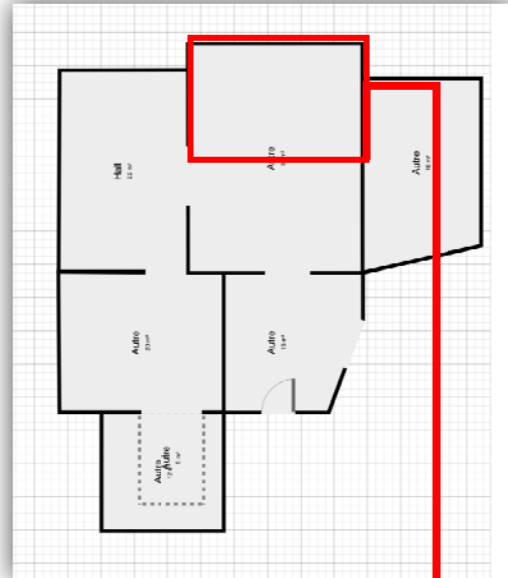

(b)

Fig. 4 (a,b) : Plan partiel de la maison
 a) Secteur 1 en rouge, b) plan schématique (relevé)



(a)



Fig. 5 (a,b et c) : Secteur 1 - Espace 4
 a) lors de la fouille. b) avant la fouille c) après la fouille

On note aussi la découverte de fragments ou parties de mosaïque dans deux espaces du secteur 1, le premier fragment appartenait à une mosaïque géométrique vu le décor, et semble un fragment isolé, et n'est attaché à aucune structure (dans le remblais) au centre de l'espace 1.

La seconde mosaïque (partie) est in situ, partie d'un seuil mosaïqué, ainsi qu'une partie du pavement de l'espace 2, appartenant à une mosaïque géométrique aussi, les motifs représentés sont identiques aux motifs des mosaïques du 4^{ème} siècle.

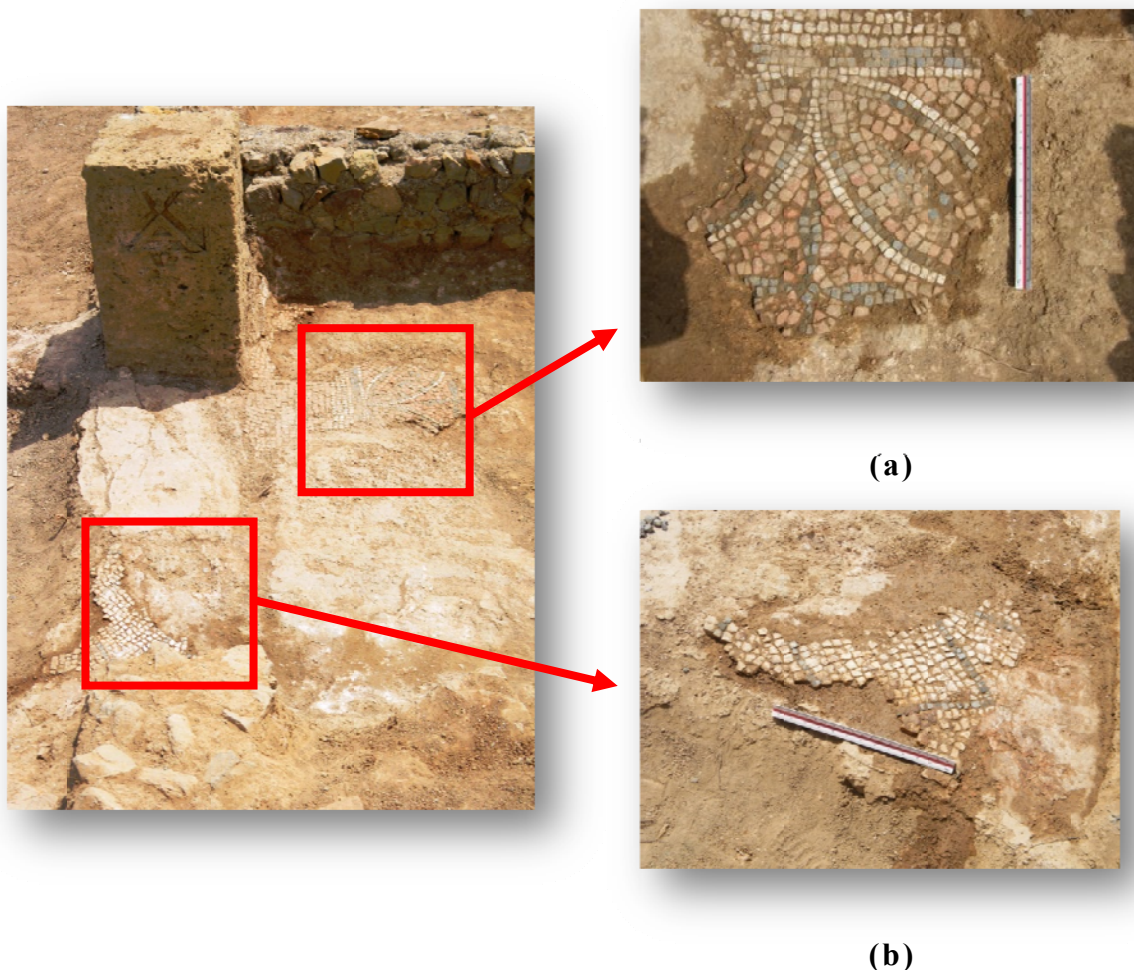

Fig. 6 : Mosaïques découvertes (Secteur 1 – espace 2) A et B détails

b) Sondage 1:

Le sondage a été réalisé dans l'angle sud-ouest du péristyle, le but est de vérifier la présence de la canalisation qui devait évacuer le contenu du bassin cruciforme du péristyle.

La recherche a débuté par un nettoyage de l'espace, suivie de la fouille minutieuse dans le but de définir les phases qu'a vécu cet espace de la maison, à noter que ce dernier est bordé par les deux portiques Sud et Ouest.



Fig. 7 : Sondage 1 – (avant et après la fouille)

b) Sondage 2:

Le sondage a été réalisé au sud du portique Ouest du péristyle, afin de vérifier la présence de dallage dans cette partie de la maison, vu que les espaces entre les colonnes avaient été construit tardivement (réemploi) d'où l'intérêt de retrouver les traces du dallage, mais la recherche à cet endroit c'est avérée infructueuse par l'absence de pavement et de mobilier archéologique.

On pense que cet espace avait déjà été fouillé ou que le pavement avait été enlevé à une époque du à un remaniement pour une autre occupation (le comblement des espaces entre les colonnes) à une époque très postérieure à la maison.

c) Sondage 3:

Le sondage a été réalisé au milieu du portique Nord de la maison, dans toute sa largeur, l'objectif visé est de s'assurer là aussi de la présence du dallage, et d'essayer de définir les phases d'occupation de ce lieu, car le monument semble avoir vécu plusieurs phases d'occupations.

Le portique nord semble lui aussi avoir subi des modifications (remaniements), le mur qui le borde au nord est fait de réemplois d'éléments architectoniques par la base de colonne intégrée en sa structure, la fouille de ce sondage nous a permis de confirmer certaines hypothèses sur les phases d'occupation de la maison, on en distingue quatre étapes :

- Phase d'utilisation et d'occupation du dallage.
- Niveau de destruction et d'abandon.
- Phase de réutilisation et d'aménagement.
- Phase de reconstruction et de réoccupation.



Fig. 8 : vues du sondage 3 (dallage découvert)